

# 新北市立中正國民中學校園緊急傷病處理辦法

民國110.02 學務處 二次修訂

## 一、目的：

為確保全校教職員工生於意外事故或緊急傷病時，能掌握時效處理傷患或緊急就醫，期能降低傷害程度，減輕傷患痛苦，並使傷患得到最適當的醫療與照顧。

## 二、依據：

民國九十二年七月十六日發佈之「教育部主管各級學校緊急傷病處理準則」訂定之，並於民國一百一十年一月十三日修正發布後，依據教育部110年1月13日臺教綜(五)字第1090182915E號函與新北市政府教育局110年1月20日新北教體衛字第1100083831號函，所檢送「教育部主管各級學校緊急傷病處理準則修正總說明」及修正條文，予酌作制訂內容與文字修訂。

第一條 學校衛生法第十五條第二項規定訂定之。

學校衛生法已於九十一年二月六日公佈施行，其第十五條第一項規定：「學校為適當處理學生及教職員工緊急傷病，應依第二項準則之規定，訂定緊急傷病處理規定，並增進其急救知能。」及第二項規定：「前項緊急傷病項目、處理程序及其他相關事項之準則，由各級主管機關定之。」

第二條 本準則適用於教育部主管之各級學校(以下簡稱學校)

第三條 本準則所稱緊急傷病，其項目如下：

- 一、急性腹瀉、嘔吐。
- 二、急性疼痛，需要緊急處理以辨明病因。
- 三、急性出血。
- 四、急性中毒或過敏反應。
- 五、突發性體溫不穩定。
- 六、呼吸困難。
- 七、意識不清。
- 八、異物進入體內。
- 九、罹患精神疾病之人有危及他人或自己安全之虞。
- 十、重大意外導致之急性傷害。
- 十一、生命徵象不穩定或心跳停止。

十二、應立即處理之法定傳染病。

十三、其他具有急性及嚴重性症狀，如未即時給予救護處理，將導致個人健康、身體功能嚴重傷害或身體器官機能嚴重異常之傷病。

本準則所稱處理，指學校應提供學生及教職員工在學校內發生緊急傷病之急救及照護。

第四條 學校應訂定緊急傷病處理規定，並公告之；其內容應包括下列事項：

- 一、與當地緊急醫療救護體系之連結合作事項。
- 二、教職員工之分工及職責事項。
- 三、學校緊急通報流程、救護經費、護送交通工具、護送人員順序、職務代理及其他行政協調事項。
- 四、緊急傷病事件發生時，檢傷分類與施救步驟、護送就醫地點、撥打一一九專線支援與通報警察機關之注意事項、即時聯絡學生家長告知處理措施及其他救護處理程序事項。
- 五、身心復健之協助事項。
- 六、對外說明及溝通機制。

第五條 學校應協助教職員工及學生定期接受基本救命術訓練課程至少四小時及緊急救護情境演習，並鼓勵師生成立急救社團（隊）。

第六條 學校護理人員應接受下列緊急救護訓練課程至少四十小時，每二年接受複訓課程八小時，並均應取得合格證明：

- 一、教學醫院辦理之緊急救護訓練課程。
- 二、各級主管機關、衛生及消防主管機關或其委託或許可之機構、學校或團體辦理之緊急救護訓練課程。

前項四十小時訓練課程，應包括緊急醫療救護概論、病患身體評估、基本急救技術、急救器材使用、創傷病患評估與處置、非創傷急症病患評估與處置、環境急症病患評估與處置、檢傷分類與大量傷病處理、急救教學與教案設計、綜合演練及考試。

第一項八小時複訓課程，應自前項課程中選擇實施，並應通過實作考核。

前項規定，自本準則中華民國一百十年一月十三日修正發布後二年施行。

第七條 學校應將緊急傷病處理情形加以登錄、統計分析，並定期檢討。登錄內容應包括緊急傷病項目、發生時間、地點、緊急救護處理過程及其他相關事項。

第八條 直轄市、縣（市）主管機關主管之學校，其緊急傷病處理，得準用本準則之規定。

第九條 本準則除另定施行日期者外，自發布日施行。

### 三、處理原則：

- （一）學生的安全與急救為第一要務，應掌握『發現快、反應快、處理快』三快原則。
- （二）學校傷病處理僅止於簡易救護技術操作，不能提供口服藥或侵入性醫療行為，如遇到無法由簡易救護方式得到緩解或自行痊癒者，評估後若有需要必須立刻與家長或監護人聯絡，將學生帶回自行照護或協助送到醫療院所緊急處理，避免發生急救照護責任糾紛。
- （三）注意自我保護及個別責任，處理過程中避免被傳染疾病或引起法律糾紛。
- （四）確實記錄及完成校安通報或傳染病通報，並妥善保存書面記錄，必要時召開緊急危機小組會議並追蹤。

### 四、實施內容細則：（依事件發生前、中、後分述）

#### ◆ 事件發生前

- （一）建立學校附近緊急醫療機構連結網絡。
- （二）緊急傷病處理小組成員應留下聯絡電話並隨時確認任務，掌握學校出入動線，以備緊急之需。
- （三）訂定緊急傷病通報處理流程。
- （四）定期辦理教職員CPR及AED教育訓練及全校防震防災演練。
- （五）推廣及實施安全急救教育。
- （六）各項急救器材定期維修及使用說明（依據教育部規定購置救護設備：一般急救箱、攜帶式人工甦醒器、活動式抽吸器-附口鼻咽管、攜帶式氧氣組-附流量表、固定器具-含頸圈、頭部固定組、骨折固定器材、護墊、繃帶、三角巾等、運送器具-含長背板、專用電話及其他救護設備）。
- （七）收集學生緊急傷病聯絡資料，並建立健康資料，將特殊病患學生名單，告知導師、體育組提供參考，並依其狀況安排適宜體能活動或教學活動且時時注意特殊疾患學生狀況，若有身體不適應讓其休

息，不應強迫參與。特殊疾患學生在校若從事活動、公辦或銷過執行交付勤務時，導師應主動告知負責監督人員或教師該生情況以免發生生命危險或身體傷害。

(八)導師與任課教師應規範、督導及注意學生在校行為，落實安全管理：

- (1)教師應隨時要求學生遵守校規及公共秩序，學生應有守法守規矩的精神，共同營造一個安全的學習環境。
- (2)教師與校方隨時利用時間或隨機教導學生安全注意事項，嚴格禁止學生在教室、專科教室、走廊、樓梯、川堂…等地點，進行追逐、推拉、搯人、以掃具打鬧、惡作劇、倚靠或坐在圍牆或欄杆上、在玻璃門窗或公布欄旁邊嬉戲…等危險動作，以免讓自己或他人受傷，並嚴禁攜帶危險物品、刀械、有害物質或寵物到校以確保校園安全。
- (3)班級導師或任課老師每天應隨時關心學生健康狀況，並適時給予適當處置。
- (4)任課老師應隨時注意任課班級學生上課狀況，若有玩鬧、打架、肢體衝突、捉弄他人、使用危險物品、自殘…等不當行為，應立刻勸導制止，以免造成身體傷害。
- (5)各專科教室或課程，應由各科領域小組訂定使用規則，並公布於該教室嚴格規範執行；各專科教室並應將較易發生傷害類別之簡易急救處理方法以海報清楚標示，以利師生遵循以免臨時慌亂及減低傷害情況。
- (6)學生在校內若發現身體不適現象或受傷時，應隨時告知老師或到健康中心，以便及早做適當的處理。

#### ◆ 事件發生時

- (一)重大傷病或傷患人數超過健康中心負荷量時應立即啟動緊急傷病處理小組，並依緊急傷病通報處理流程。(處理流程詳如總務處每學年度修訂之『新北市立中正國民中學校園安全緊急應變計畫』內容)
- (二)學生發生意外傷害或急症時之緊急處理：
  - (1)正常上課時間與第八堂輔導課，任課老師應立即依急救原則做現場處理，並護送傷病學生至健康中心。
  - (2)非上課時間，由發現之老師、教職員工或在場學生，立即依急救原則做現場處理，並護送傷病學生至健康中心處理。
  - (3)放學後如非護理師值班時間健康中心已關門，學生有立即處理傷病之需求，請逕洽學務處協助。
  - (4)事故發生時，導師或任課教師應掌握急救原則先予緊急處理以維護其生命徵象及減輕傷害程度，情況嚴重必要時應同時派員通報或以電話通報健康中心護理師、學務處人員到場處理。
  - (5)緊急應變事故發生與校方送醫處理過程，護理師應初步填寫

『新北市立中正國民中學校園安全緊急應變事件處理紀錄單』(附件三)及『新北市立中正國民中學學生重大事故救護記錄表』(救護車送醫者)(附件四)，再以公文夾傳送知會相關人員依序填妥，並妥善保管與運用。

(三) 遇學生傷病需先就醫之處理原則：

- (1) 普通急症：導師或護理師先行通知家長，若家長可立即到校者，請家長陪同就醫。

※註：普通急症—係指「無緊急危及生命之虞，但仍需至醫療院所就醫之個案」。例如一般稍有深度的切割傷、撕裂傷、單純性骨折、疑似骨折、發燒 $38^{\circ}\text{C}$ 以上…等。惟經護理師初步評估非屬急症者，若學生自覺有需要返家，請班導師或代導自行連絡家長接回。

- (2) 重大傷病：係指「立即有危及生命之虞」，應立即啟動緊急傷病處理小組，並由現場教職員、護理師給予緊急救護處理後，立即通知119救護車支援，同時聯繫警衛室值班人員引導救護車入校，由班導師或代導、第八堂課任課老師聯絡家長到送達醫院並護送就醫，負責向家長說明處理狀況。

※註：重大傷病—係指立即有危及生命之慮，如呼吸、心跳停止、心臟急症、墜樓、溺水、昏迷及腦震盪(明顯症狀)、重積性癲癇、氣喘病發作合併生命徵象不穩定、發燒 $40^{\circ}\text{C}$ 以上合併生命徵象不穩定、精神狀態異常者、開放性骨折、毒蛇咬傷、大出血…等及人數眾多之傷病如食物中毒、實驗室意外、火災、地震、氣體中毒或其他如921等重大傷亡事件。

- (3) 若家長不在或無法立即到校者，由班導師或代理導師、第八堂課由任課老師負責先行送醫處理並陪伴照顧待家長到達後交由家長繼續照顧，若當時有課務則由教務處教學組排代；若一時無法連絡到上述老師時，協助送醫人員請參照附件一、【中正國中學學生重大傷病緊急送醫程序】。

(四) 緊急傷病護送就醫時之注意事項：

- (1) 護送人員優先順序：

1. 普通急症：經護理師判定應送醫時，由導師(或代理導師)、第八堂課由任課老師、其他指定代理人護送，交通工具為自用客車或計程車。
2. 重大傷病：由導師、代理導師以及緊急救護人員陪同照護，交通工具為救護車。生命徵象不穩定或特殊狀況下，則由班導師與護理師一同上救護車護送到院。

- (2) 針對護送人員之職務，教師部分由教務處教學組指派人員代理該員課務，行政職員部分則由各所屬處室安排職務代理人代理職務。

※一般傷病、普通急症或重大傷病之區分則依據學校護理師所做初步專業判斷。

- (3)學校護理師職務代理人的優先順序為：衛生組長、生教組長、體育組長、訓育組(副)組長或學務主任指派人員代理。
  - (4)傷病緊急送醫時，應送至『就近的』全民健保特約醫療院所（請參照 附件一、【中正國中學生重大傷病緊急送醫程序】），或依119救護人員指示之後送醫院，以利及時處置掌握生命。
  - (5)護送交通工具：重大傷病以救護車為優先，普通急症則為自用小客車、計程車為主，來回計程車資請開收據由學校緊急醫療金支付。
- (五) 緊急送醫經費支出及差假之處理：協助送醫人員一律給予「公假」登記；傷病學生所需醫療費用由學校緊急醫療金(健康中心保管)先代為墊付並登記借用，且班導師應負責督導傷病學生家長於事發7天內將所代墊醫療金額全數歸還至健康中心並註銷借用記錄。

#### ◆ 事件發生後

- (一) 學生在校內因病或意外受傷，不論是否送醫診療，導師均應於當日即時追蹤了解其身體狀況，必要時(如：住院)通知學務處會同關懷，緊急傷病需完成災因調查與分析報告，必要時依規定由生教組依校安事件分類在規定時間內完成校安通報。
- (二) 緊急傷病之災因調查與分析報告後，各相關單位及導師應進行相關安全教育或衛生教育宣導；如災因為校園設施不良所致，導師或相關人員應立即通知總務處進行檢查及維修，以免再有類似傷害。
- (三) 緊急傷病事件該班導師、發生時之任課老師、相關教職或行政人員、護理師、評估人(學務處主管簽章)、校長、緊急小組總幹事(總務主任)、緊急處理小組主管(學務主任)及各組相關承辦人員(各相關組別之組長)，應詳實完成『新北市立中正國民中學校園安全緊急應變事件處理紀錄單』，內容包括：緊急傷病項目、發生時間、地點、緊急救護處理過程及相關事項，護理師須完成『新北市立中正國民中學學生重大事故救護記錄表』(救護車送醫者)之填寫，上述兩種表單由衛生組長送公文呈核由上述各相關人員填寫核簽，以茲校內檢討改善，核簽後交予健康中心護理師歸檔留存。健康中心應同時完成學生健康資訊系統之傷病登錄。
- (四) 導師、相關人員應追蹤傷病學生後續就醫狀況，協助個案身心復健及學習輔導。
- (五) 善後物品復原及清點器材，若有借用健康中心醫療用品或器材者，

導師應督導學生儘速歸還，且如有損毀，該借用學生及家長應負賠償之責任；若有借用緊急醫療金，導師應督導學生家長將款項於7天內歸還健康中心並註銷借用記錄。

(六) 協助學生平安保險理賠之申請。

**※上述緊急傷病處理細則並大略統整為 附件二、【新北市立中正國中緊急傷病處理簡易流程圖】呈現，茲附於後。**

**五、**緊急送醫或特殊事件處理後完成登錄之『新北市立中正國民中學校園安全緊急應變事件處理紀錄單』與『新北市立中正國民中學學生重大事故救護記錄表』(救護車送醫者)，應交由護理師妥善保管於健康中心，以便追蹤與備查。

**六、**本辦法呈校長核准後公佈實施，修正時亦同。

# 附件一、【中正國中學生重大傷病緊急送醫程序】

民國 110.02 學務處 二次修訂

## 一、 本校送醫處理先後次序：

- 1、 由本校護理師先做傷勢或病況緊急處理，同時通知導師、相關老師(如下 2、詳述)及家長，告知傷病狀況及送往之醫院。
- 2、 正常上課時間請導師或代導協助送醫程序，第八堂課由課堂負責老師協助送醫程序，所遺課務由教務處協助安排，班級秩序由學務處派員加強巡查。
- 3、 若一時無法連絡到優先負責協助送醫的老師，協助送醫處理人員依序為：

- (1) 衛生組長
- (2) 生教(副)組長
- (3) 體育組長
- (4) 訓育組(副)組長
- (5) 學務處行政協助人員

## 二、 外送醫院選擇：

- 1、 一般情況送 廣川醫院 或附近醫療院所進行醫療，必要時相關費用如車資、掛號費…，可先借用健康中心緊急醫療金代墊支付。【事件處理完後仍須將款項於 7 天內歸還健康中心】
- 2、 危急病患，如嚴重頭部外傷、無呼吸、大量出血、嚴重骨折、中毒…等，由學校通知 119 緊急送 土城醫院、亞東醫院 或 雙和醫院 …等緊急醫療救護後送醫院之急診。

## 三、 健康中心僅處理學生緊急傷勢，請導師、代導或任課老師盡快主動了解事情經過及處理過程，並向家長說明。

## 四、 意外傷害事件處理人員需填寫【緊急應變事件處理紀錄單】，於隔日簽請 鈞長核閱，之後交健康中心存檔。



附件二、【新北市立中正國中緊急傷病處理簡易流程圖】

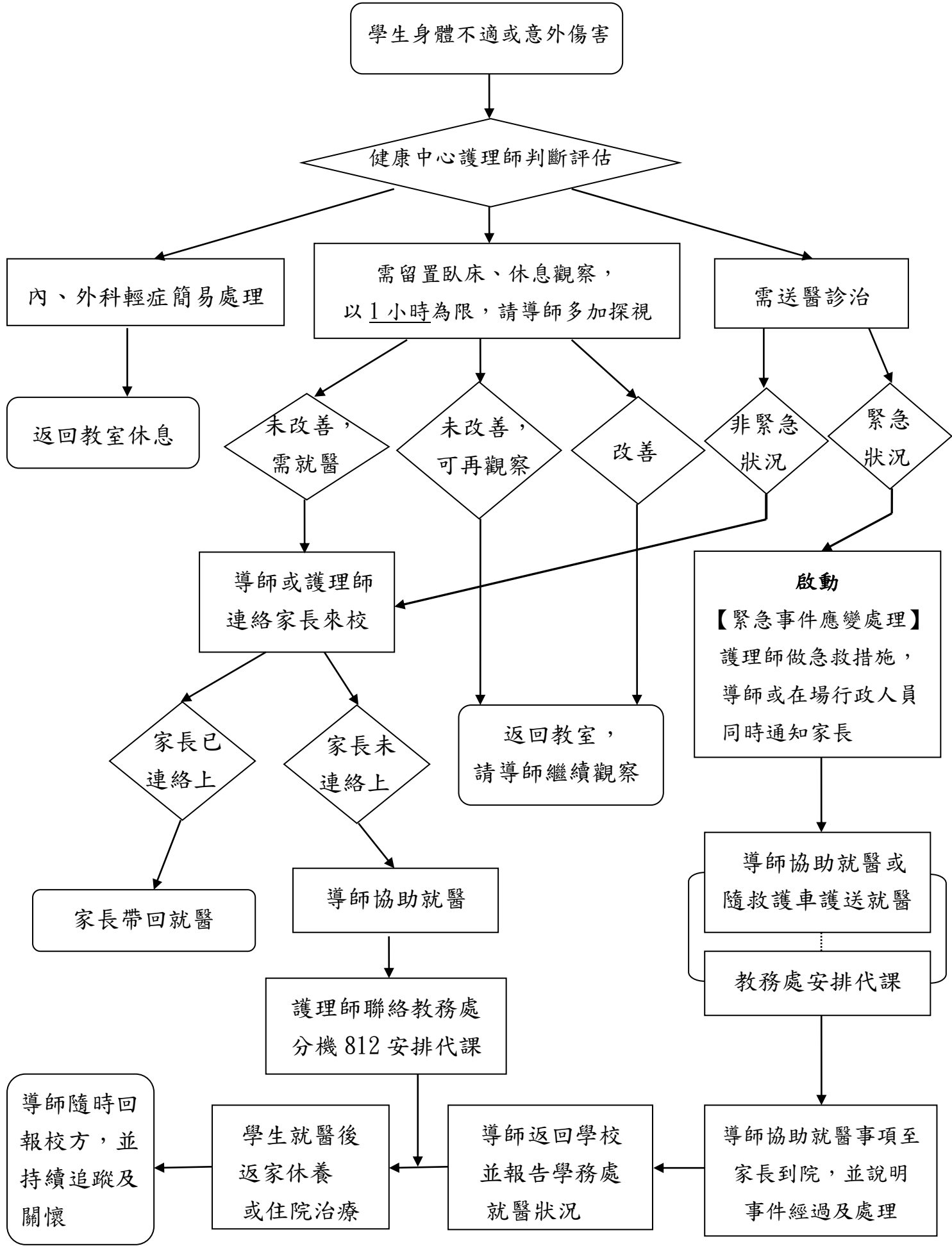

# 新北市立中正國民中學校園安全緊急應變事件處理記錄單

110.02 學務處 修訂

一、學生姓名：				班級：				年				班 座號：				導師姓名：																			
二、發生事件時間：民國																年				月				日				時				分（※請以 24 小時制填寫時、分）			
三、發生事件描述：																																			
四、處理流程：																																			
職 稱				處理人簽名				時 間				如何處理（請詳述內容）																							
任課老師								____年____月____日 ____時____分																											
導 師								____年____月____日 ____時____分																											
校 護								____年____月____日 ____時____分																											
行政人員								____年____月____日 ____時____分																											
五、評估處理：																																			
<input type="checkbox"/> A. 召開緊急危機小組會議(請往下填寫) <input type="checkbox"/> B. 初步處理完成，持續追蹤 <input type="checkbox"/> C. 本案已處理完畢																																			
◎ 評估人：																(處室主管簽章)																			
六、危機小組會議討論：																																			

校長：

緊急小組

緊急處理

各組相關

總幹事：

小組主管：

承辦人：

# 新北市立中正國民中學學生重大事故救護紀錄表

110.02 學務處 修訂

日期： 年 月 日

基 本 資 料	班級：		學生姓名：		性別： <input type="checkbox"/> 男 <input type="checkbox"/> 女	
	家長電話：		通知家長人員：		通知家長時間： 時 分	
	送達健康中心時間： 時 分		護送人員： <input type="checkbox"/> 老師 <input type="checkbox"/> 學生 <input type="checkbox"/> 其他			
	健康中心	接獲通知時間： 時 分		救護車	通知時間： 時 分	
		到達現場時間： 時 分			到達現場時間： 時 分	
		離開現場時間： 時 分		離開現場時間： 時 分		
情 況 評 估	目擊者： <input type="checkbox"/> 學生 <input type="checkbox"/> 老師 <input type="checkbox"/> 其他					
	送醫地點： 送醫方式： <input type="checkbox"/> 救護車 <input type="checkbox"/> 計程車 <input type="checkbox"/> 轎車 <input type="checkbox"/> 其他					
第一次評估時間： 時 分	第二次評估時間： 時 分					
	意識： <input type="checkbox"/> 清楚 <input type="checkbox"/> 對聲音有反應 <input type="checkbox"/> 對疼痛有反應 <input type="checkbox"/> 無反應 呼吸： <input type="checkbox"/> 次/分 <input type="checkbox"/> 無 脈搏： <input type="checkbox"/> 次/分 <input type="checkbox"/> 無 瞳孔： <input type="checkbox"/> 等大 <input type="checkbox"/> 不等大 <input type="checkbox"/> 反應 <input type="checkbox"/> 無 血壓： <input type="checkbox"/> mm Hg <input type="checkbox"/> 收縮壓 80 mm Hg 以上〈橈動脈摸的到〉 <input type="checkbox"/> 收縮壓 70 mm Hg 以上〈股動脈摸的到〉 <input type="checkbox"/> 收縮壓 60 mm Hg 以上〈頸動脈摸的到〉 體溫： <input type="checkbox"/> 正常 <input type="checkbox"/> 發熱 <input type="checkbox"/> 冰冷 <input type="checkbox"/> 濕熱 <input type="checkbox"/> 濕冷 皮膚： <input type="checkbox"/> 正常 <input type="checkbox"/> 潮紅 <input type="checkbox"/> 蒼白 <input type="checkbox"/> 發紺 <input type="checkbox"/> 濕冷 外傷部位： <input type="checkbox"/> 頭 <input type="checkbox"/> 頸 <input type="checkbox"/> 胸 <input type="checkbox"/> 腹 <input type="checkbox"/> 腰 <input type="checkbox"/> 背 <input type="checkbox"/> 上肢〈左、右〉 <input type="checkbox"/> 下肢〈左、右〉 其他		意識： <input type="checkbox"/> 清楚 <input type="checkbox"/> 對聲音有反應 <input type="checkbox"/> 對疼痛有反應 <input type="checkbox"/> 無反應 呼吸： <input type="checkbox"/> 次/分 <input type="checkbox"/> 無 脈搏： <input type="checkbox"/> 次/分 <input type="checkbox"/> 無 瞳孔： <input type="checkbox"/> 等大 <input type="checkbox"/> 不等大 <input type="checkbox"/> 反應 <input type="checkbox"/> 無 血壓： <input type="checkbox"/> mm Hg <input type="checkbox"/> 收縮壓 80 mm Hg 以上〈橈動脈摸的到〉 <input type="checkbox"/> 收縮壓 70 mm Hg 以上〈股動脈摸的到〉 <input type="checkbox"/> 收縮壓 60 mm Hg 以上〈頸動脈摸的到〉 體溫： <input type="checkbox"/> 正常 <input type="checkbox"/> 發熱 <input type="checkbox"/> 冰冷 <input type="checkbox"/> 濕熱 <input type="checkbox"/> 濕冷 皮膚： <input type="checkbox"/> 正常 <input type="checkbox"/> 潮紅 <input type="checkbox"/> 蒼白 <input type="checkbox"/> 發紺 <input type="checkbox"/> 濕冷 外傷部位： <input type="checkbox"/> 頭 <input type="checkbox"/> 頸 <input type="checkbox"/> 胸 <input type="checkbox"/> 腹 <input type="checkbox"/> 腰 <input type="checkbox"/> 背 <input type="checkbox"/> 上肢〈左、右〉 <input type="checkbox"/> 下肢〈左、右〉 其他			
事 故		主 述		急 救 處 理		
<input type="checkbox"/> 墜落 <input type="checkbox"/> 壓傷 <input type="checkbox"/> 撞傷 <input type="checkbox"/> 夾傷 <input type="checkbox"/> 刺傷 <input type="checkbox"/> 跌傷 <input type="checkbox"/> 刀傷 <input type="checkbox"/> 中毒 <input type="checkbox"/> 咬傷 <input type="checkbox"/> 溺水 <input type="checkbox"/> 電擊傷 <input type="checkbox"/> 燒燙傷 <input type="checkbox"/> 化學藥品灼傷 <input type="checkbox"/> 割傷 <input type="checkbox"/> 非創傷原因 <input type="checkbox"/> 其他		<input type="checkbox"/> 暈厥、頭暈、頭痛 <input type="checkbox"/> 肢體無力疼痛 <input type="checkbox"/> 噁心、嘔吐 <input type="checkbox"/> 抽搐 <input type="checkbox"/> 腹痛 <input type="checkbox"/> 神智異常 <input type="checkbox"/> 背痛 <input type="checkbox"/> 昏迷無知覺 <input type="checkbox"/> 胸痛胸悶 <input type="checkbox"/> 吐血 <input type="checkbox"/> 呼吸困難 <input type="checkbox"/> 發燒 <input type="checkbox"/> 其他 主述人： <input type="checkbox"/> 本人 <input type="checkbox"/> 其他		<input type="checkbox"/> 給氧 <input type="checkbox"/> 心理支持 <input type="checkbox"/> 頸圈固定 <input type="checkbox"/> 夾板固定 <input type="checkbox"/> 維持呼吸道 <input type="checkbox"/> 止血包紮 <input type="checkbox"/> 抽吸 <input type="checkbox"/> 冰敷 <input type="checkbox"/> CPR 分鐘 <input type="checkbox"/> 哈姆立克法 <input type="checkbox"/> 長背板固定 <input type="checkbox"/> 保暖 <input type="checkbox"/> 糖水 <input type="checkbox"/> 其他		
追蹤情形	追蹤日期：		診斷：		就診醫院：	
	現況：					
簽 名 欄	參與急救人員	導 師	衛 生 組 長	訓 導 主 任	緊急小組總幹事	校 長

